SMAM / WBW 2022 : S'engager pour l'allaitement - Eduquer et soutenir

La semaine mondiale de l'allaitement maternel, the World breastfeeding week (WBW) est organisée par l'**Alliance Mondiale de l'Allaitement Maternel (**WABA**)** depuis 1992.
A l'origine pour soutenir la déclaration d'Innocenti (1er août 1990), **la SMAM se déroule dans de nombreux pays du 1er au 7 août.**
En Amérique du Nord, ainsi qu'en communauté française de Belgique, elle a lieu du 1er au 7 octobre de chaque année.
En France, elle est relayée par la CoFAM **et elle a lieu la 3ème semaine d'octobre.**

WBW / SMAM 2022 : S'engager pour l'allaitement - Eduquer et soutenir

La pandémie de la COVID-19 a **considérablement affecté la santé, la nutrition et les moyens de subsistance** ainsi que les **situations des nouveaux parents** et **les décisions sur l'alimentation des nouveaux nés**. L'allaitement maternel joue un rôle important dans la gestion de la double pression de la malnutrition en sus de veiller à la sécurité alimentaire et de réduire les inégalités.

La capacité limitée à protéger, à promouvoir et à soutenir l'allaitement maternel a conduit à **la dégradation du système de soutien à l'allaitement maternel à l'intérieur et à l'extérieur du système sanitaire** pendant la pandémie, menant finalement à des **inégalités grandissantes** entre les pays et à l'intérieur d'eux.

#WBW2022 se concentre sur **la consolidation des capacités des acteurs qui ont à protéger, promouvoir et soutenir l'allaitement maternel à différents niveaux de la société**. Ces acteurs constituent **la chaîne chaleureuse de soutien à l'allaitement maternel** (Chaîne chaleureuse). La restructuration de la capacité des acteurs de la chaîne chaleureuse à travers l'éducation et la transformation des systèmes existants devront aider à garantir l'adaptation à l'allaitement maternel dans les centres de santé, communautés de soutien et lieux de travail, soutenus par des mesures nationales factuelles.

Les gouvernements, les services de santé, les lieux de travail et communautés doivent être informés, éduqués et habilités à renforcer leurs capacités à offrir et à assurer les environnements favorables à l'allaitement maternel pour les familles dans le milieu post-pandémique.

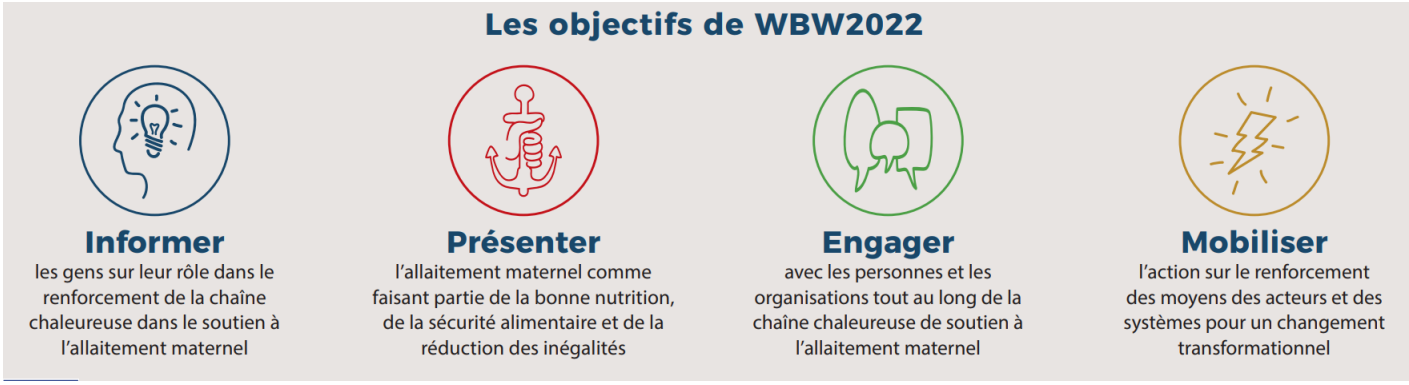

Intensifier la Chaîne chaleureuse de l'Allaitement Maternel

- **Pour se PRÉPARER à l'allaitement**, les parents ont besoin d'une éducation et de conseils en matière
d'allaitement anticipé de la part des services de santé et de la communauté.
    - Les acteurs du secteur de la santé peuvent collaborer avec les acteurs communautaires pour s'assurer que les parents reçoivent des informations prénatales cohérentes.
- **Pour INITIER l'allaitement**, les mères ont besoin de soins adaptés à leurs besoins pendant le travail et l'accouchement et d'un contact peau à peau avec des conseils qualifiés immédiatement après.
    - La formation initiale et continue doit garantir que les acteurs de la santé disposent des compétences nécessaires.
- **Pour ETABLIR l'allaitement maternel après la naissance**, des conseils sur l'allaitement doivent être disponibles dans la maternité et après
la sortie de l'hôpital.

    - Une communication étroite est nécessaire entre les différents acteurs du système de santé et la communauté pour assurer la continuité et la cohérence du conseil en allaitement à ce moment critique.
- **Pour MAINTENIR l'allaitement**, les parents ont besoin de contacts de conseil en allaitement pendant au moins la première année, et si possible plus longtemps.
    - Les acteurs de la santé et de la communauté tout au long de la Chaîne chaleureuse doivent organiser ces contacts entre leurs services respectifs et les orienter vers les services appropriés si nécessaire.
- **Pour PROTEGER l'allaitement**, tous les acteurs de la Chaîne chaleureuse doivent être libérés de l'influence commerciale des substituts du lait maternel et des fabricants et distributeurs de biberons.
    - Pour PROTEGER l'allaitement, tous les acteurs de la Chaîne chaleureuse doivent être libérés de l'influence commerciale des substituts du lait maternel et des fabricants et distributeurs de biberons.
- **Pour FAIRE AVANCER la cause de l'allaitement maternel** et atteindre l'objectif mondial en la matière, il faut renforcer les capacités de tous les acteurs de la Chaîne chaleureuse.
    - Les gouvernements et les décideurs doivent investir dans l'éducation et le soutien à l'allaitement maternel afin de créer un environnement propice aux familles avec des bébés.

- Consultez le Dossier d'Action WBW 2022 qui détaille les difficultés et le soutien nécessaire

pour l’allaitement maternel, ainsi que les rôles, l’éducation et la formation des différents acteurs de la Chaîne chaleureuse. (en français)

Rappel sur l'alliance WBW-SDG

"Dans un monde rempli d'inégalités, de crises et de pauvreté, l'allaitement est le fondement d'une bonne santé tout au long de la vie pour les bébés et les mères. Nous avons tous un rôle important à jouer pour assurer la croissance, le développement et la survie des enfants dans le monde entier.

L'allaitement prévient la faim et la malnutrition sous toutes ses formes et assure la sécurité alimentaire des bébés, même en temps de crise. L'allaitement maternel est un moyen peu coûteux de nourrir les bébés et contribue à la réduction de la pauvreté. La nutrition, la sécurité alimentaire et la réduction de la pauvreté sont fondamentales pour atteindre les **Objectifs de Développement Durable des Nations Unies** (ODD ; en anglais les **SDGs** pour : United Nations Sustainable Development Goals) d'ici 2030."

WABA | WORLD BREASTFEEDING WEEK
BREASTFEEDING
A Key to Sustainable Development
1
Breastfeeding is a natural and low-cost way of feeding babies and children. It is affordable for everyone and does not burden household budgets compared to artificial feeding. Breastfeeding contributes to poverty reduction.
2
Exclusive breastfeeding and continued breastfeeding for two years and beyond provide high quality nutrients and adequate energy and can help prevent hunger, undernutrition and obesity. Breastfeeding also means food security for infants.
3
Breastfeeding significantly improves the health, development and survival of infants and children. It also contributes to improved health and wellbeing of mothers, both in the short and long term.
4
Breastfeeding and adequate complementary feeding are fundamentals for readiness to learn. Breastfeeding and good quality complementary foods significantly contribute to mental and cognitive development and thus promote learning.
5
Breastfeeding is the great equaliser, giving every child a fair and best start in life. Breastfeeding is uniquely a right of women and they should be supported by society to breastfeed optimally. The breastfeeding experience can be satisfying and empowering for the mother as she is in control of how she feeds her baby.
6
Breastfeeding on demand provides all the water a baby needs, even in hot weather. On the other hand, formula feeding requires access to clean water, hygiene and sanitation.
7
Breastfeeding entails less energy when compared to formula production industries. It also reduces the need for water, firewood and fossil fuels in the home.
8
Breastfeeding women who are supported by their employers are more productive and loyal. Maternity protection and other workplace policies can enable women to combine breastfeeding and their other work or employment. Decent jobs should cater to the needs of breastfeeding women, especially those in precarious situations.
9
With industrialisation and urbanisation the time and space challenges become more prominent. Breastfeeding mothers who work outside the home need to manage these challenges and be supported by employers, their own families and communities. Crèches near the workplace, lactation rooms and breastfeeding breaks can make a big difference.
10
Breastfeeding practices differ across the globe. Breastfeeding needs to be protected, promoted and supported among all, but in particular among poor and vulnerable groups. This will help to reduce inequalities.
11
In the bustle of big cities, breastfeeding mothers and their babies need to feel safe and welcome in all public spaces. When disaster and humanitarian crises strike, women and children are affected disproportionately. Pregnant and lactating women need particular support during such times.
12
Breastfeeding provides a healthy, viable, non-polluting, non-resource intensive, sustainable and natural source of nutrition and sustenance.
13
Breastfeeding safeguards infant health and nutrition in times of adversity and weather-related disasters due to global warming.
14
Breastfeeding entails less waste compared to formula feeding. Industrial formula production and distribution lead to waste that pollutes the seas and affects marine life.
15
Breastfeeding is ecological compared to formula feeding. Formula production implies dairy farming that often puts pressure on natural resources and contributes to carbon emissions and climate change.
16
Breastfeeding is enshrined in many human rights frameworks and conventions. National legislation and policies to protect and support breastfeeding mothers and babies are needed to ensure that their rights are upheld.
17
The Global Strategy for Infant and Young Child Feeding (GSIYCF) fosters multi-sectorial collaboration, and can build upon various partnerships for support of development through breastfeeding programs and initiatives.
WABA | WORLD BREASTFEEDING WEEK 2016

Sustainable Development Goals
1
End Poverty in all its forms everywhere
2
End hunger, achieve food security and improved nutrition and promote sustainable agriculture
3
Ensure healthy lives and promote well-being for all at all ages
4
Ensure inclusive and equitable quality education and promote lifelong learning opportunities for all
5
Achieve gender equality and empower all women and girls
6
Ensure availability and sustainable management of water and sanitation for all
7
Ensure access to affordable, reliable, sustainable and modern energy for all
8
Promote sustained, inclusive and sustainable economic growth, full and productive employment and decent work for all
9
Build resilient infrastructure, promote inclusive and sustainable industrialisation and foster innovation
10
Reduce inequality within and among countries
11
Make cities and human settlements inclusive, safe, resilient and sustainable
12
Ensure sustainable consumption and production patterns
13
Take urgent action to combat climate change and its impacts
14
Conserve and sustainably use the oceans, seas and marine resources for sustainable developmentcts
15
Protect, restore and promote sustainable use of terrestrial ecosystems, sustainably manage forests, combat desertification, and halt and reverse land degradation and halt biodiversity loss
16
Promote peaceful and inclusive societies for sustainable development, provide access to justice for all and build effective, accountable and inclusive institutions at all levels
17
Strengthen the means of implementation and revitalise the global partnership for sustainable development
WABA | WORLD BREASTFEEDING WEEK 2016

L'allaitement maternel s'inscrit dans **l'objectif n°3 bonne santé et bien être**, mais peut-être relié à tous les objectifs. (Cliquez sur l'image pour zoomer)

La WBW / SMAM en France

En France, elle aura lieu du 17 au 23 octobre 2022.

La Coordination Française pour l'Allaitement Maternel (COFAM) reprend le thème et le slogan sous la forme suivante :

"Go pour l'allaitement ! Éduquer, promouvoir, soutenir."

"**La Semaine Mondiale de l'Allaitement Maternel** fête cette année sa 30ème édition internationale avec un message dynamique : Step up ! Bouge ! L'allaitement « en marche ». Depuis 25 ans qu'elle organise cet événement en France, la CoFAM n'a pourtant pas vraiment l'impression d'avoir dormi ! **Mais si le taux d'allaitement baisse en France, faut-il bouger plus ou bouger autrement ?**

... Alors, même si tout n'est pas encore idéal dans notre monde de l'allaitement, bougeons autrement et **bougeons ensemble !** "

- Lire la déclaration intégrale de la COFAM pour la SMAM 2022

Journée Régionale de l'Allaitement maternel (JRA)

Le thème de la SMAM 2022 résonne particulièrement avec les activités et les missions de notre association. Et bien qu'IPA s'adresse principalement à un public de professionnel·les de santé, notre persévérance dans la diffusion d'une information scientifique fiable et loyale bénéficie à une variété de publics à tous les niveaux de la Chaîne chaleureuse.

IPA a ainsi décidé d'intensifier le rythme du congrès scientifique qu'elle organise à l'occasion de la SMAM. La Journée Régionale de l'Allaitement maternel sera donc désormais organisée tous les ans (au lieu d'une fois tous les 3 ans), la première semaine d'octobre, dans une alternance du mode virtuel et du mode présentiel selon les années.

Cette année nous organisons donc notre 7ème Journée Régionale de l’Allaitement Maternel, exclusivement en ligne, avec une thématique nutrition : **"Trouver son chemin dans la cacophonie alimentaire"**. Au programme : les enjeux commerciaux liés à l'alimentation des nourrissons, la diversification alimentaire et la prévention des allergies.

- Programme, informations et inscriptions aux Journées Régionales de l'Allaitement maternel

Suivez les actualités de la SMAM en France sur

- les réseaux sociaux d'IPA : Facebook, Twitter, Instagram, LinkedIn
- le compte Instagram de la COFAM ou le compte Facebook de la COFAM

Pour aller plus loin

- Participer à la campagne "Chaîne Chaleureuse" : Warm Chain of Support for Breastfeeding
- Ressources variées sur le site dédié de WABA pour les WBW (mis à jour chaque année)
- Ressources WABA : Innocenti declaration, 1990, 2005 ; Global Strategy for Infant and Young Child Feeding, WHO, 2003 et bibliographie
- L'ONU réclame des politiques favorables à l'allaitement dans le monde

Thèmes proches

- Nos articles sur le Code de commercialisation des substituts du lait maternel
- Les 12 recommandations de l'Initiative Hôpital Ami des Bébés
- Rapport "les 1000 premiers jours de l'enfant" : zoom sur l'allaitement
- Nos ressources documentaires sur le soutien à l'allaitement *
- Nos ressources documentaires sur les politiques de santé *

***Ces ressources sont disponible chez IPA. Les documents de la base de données sont consultables sur place sur RDV ou en prêt pour les adhérents. Voir les** conditions de consultation au Centre de Ressources CERDAM **d'IPA**

Archives

- SMAM 2021, Protéger l'allaitement, une responsabilité partagée
- SMAM 2020, Allaiter pour une planète plus saine !
- SMAM 2019, Laissons aux parents le pouvoir de s'approprier leur allaitement !
- SMAM 2018, Allaitement maternel : racines de vie
- Journée Régionale de l'Allaitement maternel 2021, Entre modes, croyances et sciences... les faits !

Publié par J.C, Documentaliste IPA.